Edición 28

VERDAD DEL EVANGELIO

Instrucciones y estímulos Bíblicos para las misiones por todo el mundo

EL DIABLO, COMO UN LEÓN RUGIENTE

Sed sobrios, y velad; porque vuestro adversario el diablo, como león rugiente, anda alrededor buscando a quien devorar; al cual resistid firmes en la fe ... —1 Pedro 5:8

En 1898, se estaba construyendo un ferrocarril que abarcaba el Gran Valle del Rift desde Kenia hasta Uganda. Había miles de personas involucradas en la construcción y muchos campamentos. Los trabajadores comenzaron a desaparecer y pronto se descubrió que había dos leones Tsavo en el área que eran devoradores de hombres. Estos leones causaron estragos durante nueve meses, matando a muchas personas e infundiendo miedo en miles de trabajadores. Los leones golpearon diferentes campos diferentes tendidos a lo largo del ferrocarril para matar y mutilar. Las trampas fueron colocadas, pero en vano. Los trabajadores hicieron cercos de espinas alrededor del campamento y encendieron fuegos para asustarlos, pero los leones saltaron agresivamente sobre la cerca o se arrastraron a través de las cercas de espinas. Sacaban a los hombres de sus tiendas y los arrastraban al arbusto donde a veces se escuchaba crujir los huesos y ronronear contentos. Imagine el miedo de caminar en la oscuridad, sabiendo que un león devorador de hombres se escondía en el arbusto cercano.

Se escuchaban a los leones rugir en uno de los campamentos cercanos y las voces corrían rápidamente de un campamento a otro: "¡Cuidado, hermanos, el diablo viene!" Se escucharía un grito agonizante y una persona menos se presentaría a trabajar la proxima mañana. Finalmente, después de perder muchas vidas, los leones fueron matados.

El apóstol Pedro nos advierte que seamos sobrios y vigilantes, sabiendo que el diablo es como un león rugiente. El diablo, al igual que los leones de Tsavo, está tratando de infundir miedo en las vidas de los cristianos y está haciendo todo lo posible para matar, robar y destruir nuestras vidas espirituales. Es vital que seamos vigilantes y observadores para que podamos ver las áreas en las que el diablo está trabajando. Él está tratando de robar nuestra alegría, paz y unidad. Él quiere que cada quien esté aislado del pueblo de Dios, lejos de aquellos que pueden ayudarle a fortalecerle y apoyarle.

El enemigo está luchando en muchos diferentes frentes y está atacando agresivamente a los santos. Él no hace acepción de personas. Si estás viviendo para Dios, él desea convertirte en una víctima, una víctima en esta guerra espiritual. El enemigo está atacando a las personas en sus vidas personales; Ataca matrimonios, familias y congregaciones. Abramos los ojos y reconozcamos al verdadero enemigo. No es hora de dormir o encogerse ante sus ataques. ¡Resistid firme en la fe!

Jesús les dijo a sus discípulos: "Velad y orad, para que no entréis en tentación; el espíritu en verdad está dispuesto, pero la carne es débil" (Mateo 26:41). Todavía estamos en la carne y somos

"El diablo ... está tratando de infundir temor en las vidas de los cristianos y está haciendo todo lo posible para matar, robar y destruir nuestras vidas espirituales"

EL Diablo, como un León Rugiente 2

Editorial 3

Estudio de la Biblia: Seguridad eterna 4

Artículo complementario: seguridad eterna 5-6

P&R Restauración 7

¿Sabía usted? Una palabra a tiempo? 8

LO QUE LA BIBLIA ENSEÑA ACERCA DE...

La Palabra de Dios
2 Timoteo 3:16-17; 2 Pedro 1:20-21; Mateo 24:35

La Relación del Amor
Mateo 22:37-40; Juan 14:21-23; 1 Juan 4:7-11

El Arrepentimiento
Hechos 3:19; Hechos 17:30; 2 Corintios 7:10

El Nuevo Nacimiento
Juan 3:3-7; 2 Corintios 5:17; Romanos 6:1-4; Efesios 2:1, 5-6

La Libertad del Pecado
1 Juan 5:18; Mateo 1:21; Juan 8:11

El Derramamiento del Espíritu Santo
Hechos 19:2; Hechos 15:8-9; Hechos 1:8

La Santidad
Lucas 1:73 -75; Hebreos 12:14; 1 Pedro 1:15-16; Tito 2:11-12; Romanos 6:22

El Reino de Dios
Lucas 17:20-21; Romanos 14:17; Juan 18:36

La Iglesia
Hechos 2:47; Efesios 4:4-6; 1 Corintios 12:12-13; Colosenses 1:18

La Unidad
Juan 17:20-23; Gal. 3:28; Apocalipsis 18:2-4

Las Ordenanzas
Mateo 28:19 -20; Mateo 26:26-30; 1 Corintios 11:23-27; Juan 13:14-17

La Sanidad Divina
Lucas 4:18; Isaías 53:4-5; Santiago 5:13-16

La Santidad del Matrimonio
Mateo 19:5-6; Lucas 16:18; Romanos 7:2-3; 1 Corintios 7:10-11

El Aspecto Exterior
1 Timoteo 2:9-10; 1 Corintios 11:14-15; Deuteronomio 22:5

El Fin De Los Tiempos
2 Pedro 3:7-12; Juan 5:28-29; 2 Corintios 5:10; Mateo 25:31-46

El Pacifismo
Lucas 6:27-29; Lucas 18:20

La Adoración
Juan 4:23-24; Efesios 5:19; 2 Corintios 3:17

La Gran Comisión
Marcos 16:15

propensos a la tentación mientras vivimos en esta tierra. Aún no estamos en el cielo, por eso debemos ser vigilantes y orar para que no perdamos el camino y regresemos al mundo. La oración es un arma que nos permitirá superar los ataques del enemigo. La carne es muy débil y el deseo de Dios solo no es suficiente para protegernos del poder del enemigo. Debemos estar en guardia y buscar continuamente la gracia y el poder del Señor.

Jesús le dijo a Pedro en Lucas 22:31-32: "Satanás os ha pedido para zarandearos como a trigo. Pero yo he rogado por ti, para que tu fe no falte: y cuando te hayas convertido, fortalece a tus hermanos." Aún hoy en día es verdad que Satanás desea tenerte , Jesús está rogando por ti y está interceciendo por ti a la diestra de Dios. La buena noticia es que el poder de Dios es mayor que el poder del diablo. "Mayor es el que está en ti, que el que está en el mundo" (1 Juan 4:4). Si te unes a Dios todos los días, Él te defenderá, te protegerá y te ayudará a superar el poder del diablo, pero debes permanecer vigilante y ser cuidadoso en tus elecciones y decisiones en la vida. Sé sabio y no te pongas en peligro. Mantente cerca del Señor y mantén un ambiente personal que mejorará tu relación con Dios. La luz de la Palabra de Dios expondrá al enemigo. Dios abrirá un camino para escapar de cada tentación y abrirá camino a través de cada valle y sobre cada montaña que el enemigo presenta.

"Satanás os ha pedido para zarandearos como a trigo. Pero yo he rogado por ti, para que tu fe no falte."

Si bien debemos tener cuidado, no debemos vivir con temor del enemigo cuando el poder de Cristo descansa sobre nosotros. "He aquí, os doy potestad de hollar serpientes y escorpiones, y sobre toda fuerza de enemigo, y nada os dañará" (Lucas 10:17-19). Puedes y vencerás los ataques del enemigo mientras mantienes tu fe y confías en el poder de Jesucristo. Mientras la batalla avanza, y debemos continuar resistiendo al diablo en la fe, hay una gran seguridad en la gracia salvadora de Jesucristo. Es suficiente para conducirnos de manera segura hasta nuestro hogar celestial. ■

La Verdad del Evangelio es un periódico trimestral publicado en interés de la Iglesia de Dios para la instrucción y el estímulo en las verdades de la Biblia. Visítenos en línea en www.thegospeltruth.org y suscríbase a la notificación por correo electrónico para recibir publicaciones actuales. *Verdad del Evangelio* es impresa en varios países por distribución local y es apoyada por ofrendas voluntarias. Un recibo puede ser enviado a pedido.
—Editor, Michael Smith

Gospel Truth, P.O. Box 2042, Nixa, MO 65714 USA
editor@thegospeltruth.org

Editorial

Por tanto, queda un reposo para el pueblo de Dios. Porque el que ha entrado en su reposo, también ha reposado de sus obras, como hizo Dios con las suyas. Procuremos pues entrar en aquel reposo, para que ninguno caiga en semejante ejemplo de desobediencia. —Hebreos 4:9-11

El tema de este trimestre trata el tema teológico de la seguridad eterna de la salvación o "una vez salvo, siempre salvo". La doctrina de la seguridad eterna es uno de los principales inquilinos del calvinismo. La perspectiva opuesta sería la del arminianismo. Estos dos campos teológicos están divididos sobre la soberanía de Dios, la depravación del hombre, la elección, la expiación de Cristo, la gracia, la voluntad del hombre y la perseverancia. Estos temas están entretejidos porque uno afecta al otro. En lugar de detallar todas las diversas interpretaciones de las Escrituras, debido a la restricción de espacio, tuve que tratar muy directamente con las Escrituras en un breve resumen. Si bien creo que el arminianismo es generalmente más correcto que el calvinismo, nuestra guía debe ser la escritura, no la enseñanza de cierta persuasión teológica. A menudo hay partes de verdad en ambos lados que pueden ser oscurecidas por la búsqueda de la teología de hacer una distinción entre los dos.

"Una vez salvo, siempre salvo" como concepto, claramente no es de Dios y puede dar a las personas una falsa sensación de seguridad. Es una doctrina peligrosa que abre la puerta a la permisividad del pecar usando la gracia como un paraguas protector. Aunque la doctrina no es bíblica, los calvinistas utilizan muchas escrituras fundamentales que son vitales para una comprensión clara y completa del plan de Dios para la humanidad. Dios ha llamado a sus hijos a una vida de santidad sin los pecados morales que separan a la humanidad de Dios. Todavía hay mucho espacio para crecer en el Señor y para perfeccionar la santidad. Si no tengamos cuidado, la Iglesia de Dios podrá poner tanto énfasis en las obras, tanto que las personas comienzan a encontrar su identidad y seguridad en las obras. Aunque las obras son una expresión de la verdadera salvación, las obras no nos salvaron ni pueden mantenernos salvos. Somos salvos por la gracia de Dios y por la expiación de la sangre de Jesús. Existe una gran seguridad al saber que Dios está más dispuesto a perdonar y restaurar que a condenar. La justicia propia es a menudo una consecuencia de las personas que ponen demasiado énfasis en el concepto de las obras.

La salvación es una obra de Dios que nos libera del poder del pecado. Muchas veces los maestros que enseñen la seguridad eterna señalan el hecho de que aquellos que no creen en ella están minimizando el poder de la sangre y la gracia de Dios. Al contrario creo que es más preciso acreditar que la sangre de Jesús y la gracia de Dios tiene mayor poder lo suficientemente fuerte para evitar volver al pecado. El mayor poder es el poder de la sangre que mantiene y sostiene a uno en la gracia después de ser limpiado del pecado, en lugar de una continua expiación por el pecado cometido continuamente. Nuestro trabajo solamente es mantener la fe en el poder de Dios y obedecer Su palabra por medio de Su gracia habilitadora.

La escritura es clara en que uno puede abandonar su fe y perder la vida eterna si no mantiene la comunión con Dios. Por lo tanto, la doctrina de la seguridad eterna es incorrecta; pero tampoco estamos interesados en enseñar una falsa doctrina de inseguridad eterna. La belleza de la verdadera salvación es que hay un descanso que pertenece al pueblo de Dios cuando dejamos nuestras propias obras. Estoy agradecido de estar eternamente seguro en el amor y la gracia de Dios. Deseo que podamos ser fieles y elegir esa seguridad celestial sobre las cosas de este mundo.

Michael W. Smith

abril 2019

más en linea

Visítenos en www.thegospeltruth.org para suscribirse y abrir los boletines pasados.

Guía de estudio de la Biblia

Asunto: Seguridad eterna

Lectura Bíblica: *Mas el justo vivirá por fe: pero si alguno retrocediere, no agradará a mi alma. Pero nosotros no somos de los que retroceden a la perdición; sino de los que tienen fe para preservación del alma.* —Hebreos 10:38-39

Definición: La seguridad eterna [referida como la "perseverancia de los santos" en la teología calvinista, o comúnmente conocida como "una vez salvo siempre salvo" se interpreta de diversas maneras. En esencia, es una enseñanza que afirma que una vez que una persona verdaderamente se regenera o nace de nuevo, no hay nada que puede causarle que la condición de ser convertido se vuelva atrás. Esta doctrina afirma que una vez que una persona ha aceptado a Cristo y ha sido salvo, Dios preservará al individuo y su salvación estará eternamente seguro sin ninguna posibilidad de perder esa salvación.

Resumen: La salvación de un individuo es exclusivamente por medio de la gracia de Dios y no se basa en obras. Dios será fiel para preservar a ese individuo por Su gracia que promueve una vida de santidad. La salvación es una relación de fe; entonces, si un individuo decide desviarse de esa fe y compromiso con Dios, la relación se rompe y la salvación se pierde. Por lo tanto, mientras que la seguridad eterna o "una vez salvo, siempre salvo" es una falacia teológica, un creyente puede descansar en la gracia de Dios y estar eternamente seguro mientras sigue a Cristo con fe.

I. La salvación solo por gracia a través de la fe

A. Efesios 2:8-9 Por gracia sois salvos (Romanos 5:1).
B. Hebreos 7:25 Dios salva al máximo.
C. 2 Corintios 5:17 Nueva criatura en Cristo.

II. La vida eterna es un don de Dios

A. Juan 5:24 El que cree, tiene vida eterna (1 Juan 5:11-13).
B. Juan 6:37-40 Al que a mi viene, no le echo fuera.
C. Romanos 6:20-23 La paga del pecado y el don de Dios.

III. Seguridad en Dios

A. Juan 10:27-29 Las ovejas de Cristo nunca perecerán.
B. Romanos 8:35-39. Nada puede separarse del amor de Dios.

IV. Dios es fiel para preservar

A. Judas 1:24 evita caer (1 Pedro 1:5).
B. 2 Corintios 1:22 Dios sella al creyente (Efesios 4:30).
C. 1 Corintios 1:8-9 confirmado hasta el final.
D. Filipenses 1:6 Dios terminará la obra.

V. Relación espiritual ilustrada

Juan 15:1-11 El creyente debe permanecer en Cristo, la vid.

VI. Santidad requerida

A. 1 Corintios 6:9-11. Los injustos no heredarán el reino de Dios.
B. Hebreos 12:14-15. Siga la santidad para que no sea contaminado.
C. 1 Juan 1:6 La profesión de compañerismo en la oscuridad es una mentira.

VII. Evidencia de que la salvación puede perderse

A. Mateo 13:3-9 Parábola del sembrador.
B. 1 Timoteo 4:1 Algunos se apartarán de la fe (Hechos 20:28-30).
C. Gálatas 5:1, 4 Caído de la gracia.
D. 1 Timoteo 6:9-11 Dejando la fe.
E. Hebreos 3:12-14 La incredulidad causa la separación de Dios.
F. 2 Juan 1:8-9 No perdáis el fruto de su trabajo.
G. Apocalipsis 3:3-6 Vestiduras manchadas.
H. 2 Pedro 2:20-22 Enredado y vencido.
I. 1 Corintios 3:16-17 Dios destruirá un templo contaminado.
Vea también:1 Corintios 9:27, 2 Pedro 3:17, Romanos 11:21-23, 2 Timoteo 2:17-19

VIII. Exhortación a la fidelidad.

A. Colosenses 1:21-23 No te alejes.
B. 1 Corintios 15:58 Sé firme e inmóvil.
C. Hebreos 4:14 Retén nuestra profesión (Hebreos 3:14).
D. 1 Timoteo 6:12 Retenga la vida eterna.

Conclusión

Sé fiel hasta la muerte, y te daré una corona de vida.
—Revelación 2:10b

LAS FALACIAS EN LA DOCTRINA DE

SEGURIDAD ETERNA

Existen grandes divisiones en los círculos cristianos sobre la doctrina de la seguridad eterna. ¿Una vez que una persona ha aceptado a Cristo, es posible perder esa salvación o es la salvación eternamente y segura a pesar del pecado que podría estar cometiendo?

"Los creyentes PUEDEN estar seguros de que la gracia de Dios que les restauró de una relación rota será suficiente para permitirles mantener esa nueva relación con Jesucristo".

El plan de la salvación

Las preguntas sobre la seguridad eterna son muchas y las respuestas afectan a una gran variedad de cuestiones teológicas. Aunque la división entre los teólogos es grande, y hay escrituras usadas para apoyar perspectivas radicalmente diferentes, las escrituras no enseñan doctrinas opuestas. La Biblia en su totalidad presenta un hermoso plan de una relación de pacto por fe entre Dios y el hombre. Dios mantendrá Su Palabra y será fiel a Sus hijos, pero para que la relación sea completa, Sus hijos deben continuar en su decisión de seguir a Cristo sin importar el costo. Un creyente continúa teniendo el poder de elegir a salir de la fe y seguir una vida de pecado. Al hacerlo, el creyente pierde los beneficios de la salvación por su decisión personal.

Una falsa doctrina permite el pecado continuo

La doctrina de la seguridad eterna a menudo se conoce como "una vez salvo, siempre salvo". Esta doctrina abre la puerta al pecado continuo mientras profesan tener la seguridad de la salvación, o se caen a un atolladero teológico diciendo que realmente no fueron salvos si se volvieron a una vida de pecado. Ambos puntos de vista son incompatibles con la Palabra. Aunque la seguridad eterna como doctrina es incorrecta, hay verdades e importantes expuestas en su enseñanza. Debemos tener cuidado de no arrojar verdades esenciales porque alguien ha usado esos bloques para construir un edificio falso.

La salvación por gracia, no por obras

"Porque por gracia sois salvos por medio de la fe; y esto no de vosotros, pues es el don de Dios: no por obras para que nadie se gloríe" (Efesios 2:8-9). La salvación no es de obras y es exclusivamente una operación divina y un don de la gracia de Dios cuando uno pone su fe y confianza en el Señor Jesucristo. La salvación es completa y Jesús salva al máximo (Hebreos 7:25). Se encuentra un gran descanso en el conocimiento de que la salvación no se obtiene por nuestra propia bondad sino por la gracia y misericordia de Dios. Estas escrituras, a menudo usadas para enseñar la seguridad eterna, no hacen eso; pero aunque las buenas obras son fruto de la verdadera fe, la salvación es solo por gracia y no por nuestros propios méritos. El cristiano debe permanecer comprometido a la eficacia de la expiación de Cristo. Los creyentes PUEDEN estar seguros de que la gracia de Dios que restauró una relación rota es suficiente para permitirles mantener esa relación.

La consecuencia de la elección

Juan 6:37-40 declara que el que quiera venir a Jesús de ninguna manera será expulsado y los que creen tendrán vida eterna. Este pasaje no habla de la indefectibilidad de la fe sino del don de la vida eterna para aquellos que creen en Él. Más adelante, en el mismo capítulo, leemos acerca de muchos de los discípulos de Cristo que regresaron y ya no caminaron con Él. Las personas siempre tendrán la opción de alejarse de Dios, así también dejando su propia salvación. De manera similar, Juan 10:27-29 habla de Jesús dando vida eterna a sus ovejas y "nunca perecerán, ni nadie las arrebatará de mi mano". Ningún otro hombre, ni poder, sino nosotros mismos tenemos la capacidad de desechar el don de salvación que Dios ha otorgado; porque las ovejas de las que habló Jesús fueron aquellas que escuchan su voz y siempre lo siguen (v27). Si las ovejas dejan de seguir a Jesús por su propia voluntad, ellos voluntariamente se apartan de la seguridad de la mano del Padre. Hay un gran reposo en el conocimiento de que nada puede separarnos del amor de Dios (Romanos 8:35-39). Nuestra propia decisión es la única cosa que realmente rompe esa relación de fe y amor. Las consecuencias de la elección aún existen para

(Continua en la página 6)

(Viene de la página 5)

todas las personas: "Porque la paga del pecado es muerte; pero el don de Dios es vida eterna por medio de Jesucristo nuestro Señor "(Romanos 6:23).

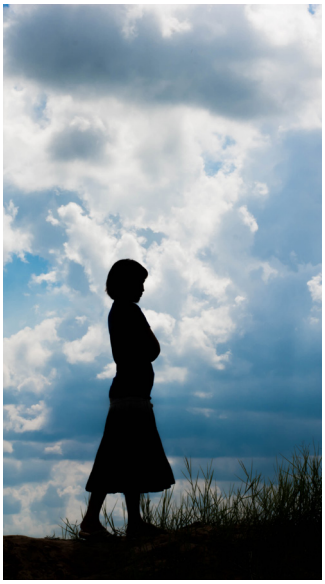

"Si un creyente deja de permanecer en Cristo, su relación se rompe, y la consecuencia es la destrucción eterna en lugar de la vida eterna".

Dios es capaz de guardarnos de caer

Muchas escrituras hablan de la fidelidad de Dios y de su poder para "guardarnos sin caída" (Judas 1:24). Dios sella a los creyentes (2 Corintios 1:22) y los preserva y protege de la maldad del mundo, pero solo mientras que mantengan su fe al seguir a Cristo. Jesús ilustró la relación como una vid y una rama en Juan 15:1-11. Si una rama no da fruto, se la quita. Se nos instruye a "permanecer" en Cristo. Si no permanecemos en Cristo, somos arrojados y quemados. Todo fruto o justicia viene solo a través de permanecer en Cristo, porque sin Él, no podemos hacer nada. Si un creyente decide dejar de vivir en Cristo, la relación se rompe y la consecuencia es la destrucción eterna en lugar de la vida eterna.

La Biblia es muy clara en que los injustos no heredarán el reino de Dios (1 Corintios 6:9-11). Si alguien ha confesado la fe en Cristo es salvo, pero si luego vuelve a las obras de la carne, pierde su vida espiritual. Hebreos 12:14 enseña que sin santidad no veremos a Dios. La verdadera santidad viene de Jesús, pero si abandonamos a Jesús, no seremos santos, y si no seamos santos, no veremos al Padre. El verso 15 lee, "Mirando diligentemente, que nadie deje la gracia de Dios; para que ninguna raíz de amargura brotando os estorbe y por ella muchos sean contaminados". Claramente, el creyente debe seguir aceptando la gracia práctica de Dios o el resultado será el fracaso y la corrupción. Esta verdad refuta la doctrina de la seguridad eterna.

Advertencias contra el retroceso

Hay una gran cantidad de escrituras en el Nuevo Testamento que advierten contra las caídas y evidencian que la salvación puede perderse y la fe puede ser destruida. La parábola del sembrador en Mateo 13:3-9 ilustra bien la realidad de las personas que son salvas por un tiempo, pero cuando llegó la tentación, se marchitaron, ya que no permitieron que la Palabra de Dios echara raíces profundas. 1 Timoteo 4:1 advierte que algunos "se apartarán de la fe", y Gálatas 5:1 nos advierte que "permanezcamos firmes ... y no nos enredemos de nuevo". Los judíos que regresaron a la ley después de recibir la salvación fueron "de la gracia caídos" (v4).

1 Timoteo 6:9-11 habla de aquellos que "se extraviaron de la fe". En Hebreos 3:12-14 se instruye a los santos que no se aparten de Dios con un corazón de incredulidad. Si un creyente, como templo del Espíritu Santo, profana el templo que una vez estuvo limpio, Dios destruirá ese templo (1 Corintios 3:16-17). Dios dio a las congregaciones en Apocalipsis la oportunidad de arrepentirse porque muchos de ellos habían caído y contaminado sus vestiduras. 2 Pedro 2:20-22 habla sin ambigüedad de aquellos que fueron salvos pero se enredaron nuevamente, e ilustra cómo sus finales eternos sería peor porque se habían apartado de la verdad.

No te muevas

Hay mucha evidencia bíblica probando que cuando las personas son salvas, todavía tienen el poder de alejarse de su fe en Cristo y abandonar su experiencia de la salvación. Es por esta razón que los apóstoles desafiaron a los santos repetidamente que "no se aparten de la esperanza del evangelio" (Colosenses 1:21-23), "Estad firmes y constantes" (1 Corintios 15:58), y ". . .Pelea la buena batalla de la fe, echa mano de la vida eterna" (1 Timoteo 6:12).

La doctrina de la seguridad eterna es contraria a la verdad de la Palabra de Dios. El poder de Dios es suficiente para evitar el pecar y para permitirnos vivir una vida santa por medio de su poderosa gracia. Mantengámonos vigilantes, confiando no en nuestros propios méritos, sino confiando fielmente en los méritos de la sangre de Jesús cuando servimos a Dios en la santidad. Él puede y nos preservará de todo mal mientras permitimos que su santidad obre en nuestras vidas. ■

De acuerdo con Hebreos 6:4-6 y Hebreos 10:26-29, ¿es posible que un individuo que haya sido salvo y luego se aparta de su fe y vive una vida de pecado, sea restaurado para la salvación?

¡Un rotundo SÍ! Sí es posible que uno que retrocede sea nuevamente perdonado y redimido. Fundamental para el evangelio es el mensaje del gran amor de Dios por la humanidad y la esperanza de restauración a través de la sangre de Jesucristo. 2 Pedro 3:9 nos dice que Dios "no queriendo que ninguno perezca, sino que todos procedan al arrepentimiento". El Señor no quiere que nadie pierda su alma eterna; por lo tanto, Él obra a través del poder convincente de Su Espíritu para atraer a todos los hombres hacia Él mismo. La invitación dada en Apocalipsis 22:17, "El que quiera, tome del agua de la vida gratuitamente", se extiende incluso al caído. El Antiguo Testamento revela repetidamente la naturaleza de Dios en su perdón y su amor para restaurar al Israel caído. Aunque hay gracia para vivir una vida victoriosa, si alguien pierde su salvación a causa del pecado, la esperanza no desaparece si tiene la voluntad de arrepentirse y obedecer al Señor. La restauración se ofrece a TODAS las personas.

Consideremos el significado de Hebreos 6:4-6 y Hebreos 10:26-29 a la luz de la verdad anterior. Estos dos pasajes en Hebreos están de acuerdo en significado e interpretación. Hebreos 6:4-6 dice: "Porque es imposible que los que una vez fueron iluminados y gustaron del don celestial, y fueron hechos participes del Espíritu Santo, y asimismo gustaron de la buena palabra de Dios y los poderes del siglo venidero, y recayeron, sean otra vez renovados para arrepentimiento, crucificando de nuevo para sí mismo al Hijo de Dios y exponiéndole a vituperio." En la superficie, esta escritura puede parecer que la salvación es imposible para las personas que una vez verdaderamente experimentaron el poder de la gracia salvadora de Dios en sus vidas. Afortunadamente, el estudio profundo de las Escrituras revela una verdad diferente. Tome nota de que la razón dada por la imposibilidad de "renovarlos nuevamente para el arrepentimiento", es que actualmente, ellos mismos están crucificando (como los judíos) a Jesús nuevamente. ¿Cómo pueden esas personas ser salvas si niegan el poder de la sangre de Jesús? Cuando alguien niega el poder de Jesús para ser redimido del pecado, es imposible ser renovado para el arrepentimiento. Si alguien deja de crucificar a Cristo de nuevo en su vida y acepta el maravilloso poder de Su sangre, hay restauración y ya no avergüenzan a Cristo. Las Escrituras no se refieren a las personas que se atrasaron, sino a personas que han apostatado y rechazado el sacrificio expiatorio de Cristo mismo.

De manera similar, Hebreos 10:26 declara: "Porque si pecamos voluntariamente después de haber recibido el conocimiento de la verdad, no queda más sacrificio por los pecados". Esta escritura también parece indicar que no hay sacrificio por el que retrocede, pero los siguientes versos aclaran el significado. "Sino una horrenda expectación de juicio, y de hervor de fuego que ha de devorar a los adversarios." El que viola la ley de Moisés por el testimonio de dos o tres testigos muere irremisiblemente: ¿Cuánto mayor castigo pensáis que merecerá el que pisoteare al Hijo de Dios, y tuviere por inmunda la sangre del pacto en la cual fue santificado, e hiciere afrenta al Espíritu de gracia? (Hebreos 10:27-29). Estos siguientes pasajes aportan mayor claridad sobre el tema en cuestión.

No hay sacrificio para el pecado sino la sangre de Jesús. Si ese sacrificio es rechazado no hay otra expiación o sacrificio por el pecado disponible. Habrá un castigo severo para aquellos que hayan sido salvados y luego rechazaron la sangre del pacto. Las escrituras en cuestión no enseñan que el que retrocede no puede ser restaurado a la salvación, sino que enseñan que la salvación es imposible para el que retrocede si rechaza la sangre de Jesús como medio para su salvación. "Tampoco hay salvación en ningún otro; porque no hay otro nombre bajo el cielo, dado a los hombres, en que podamos ser salvos" (Hechos 4:12). Cuando alguien que se volvió al pecado y que anduvo enseñando en contra del poder del plan de la salvación se arrepiente y cambia su corazón y su mente y acepta el sacrificio de la sangre de Cristo, Dios lo salvará por su misericordia y gracia. ■

¿SABÍA USTED?

El 77% de todos los americanos creen que la salvación personal es el resultado de buenas obras.

El 52% dicen que las buenas obras ayudan a ganar un lugar en el cielo.

El 60% creen que la muerte de Jesucristo en la cruz es el único sacrificio que puede eliminar la pena del pecado.

El Estado de la Teología Americana, LifeWay Research, 2016

El 65% de todos los "cristianos" creen que hay múltiples caminos al cielo. Estudio de Paisaje *Religioso de los Estados Unidos, Pew Research Center, 2014*

Una palabra a tiempo

LA ESPOSA DEL MINISTRO

He aquí tu sierva que será una sierva para lavar los pies de los siervos de mi señor.
—1 Samuel 25:41b

La respuesta anterior de la propuesta a Abigail de su matrimonio con David mostró voluntad de servir en lugares humildes, incluso en lavar los pies de los sirvientes. Hay muchas esposas de ministros que viven diariamente la expresión de Abigail. Trabajan silenciosamente sin pago ni reconocimiento mientras sirven a las personas que les rodean. La vida de la esposa de un ministro tiene un conjunto único de desafíos, y ella debe ser honrada y respetada por su vida de servicio sacrificial. Las esposas de los ministros desempeñan un papel único en el cuerpo de Cristo y deben ser valoradas.

Se supone que la esposa del ministro estereotipada siempre debe tener todo en orden, verse bonita, sentarse en frente en el servicio de adoración, tener una sonrisa agradable en la cara, ser la esposa perfecta, tener hijos que nunca se portan mal y son cristianos como modelo, ser lista en cualquier momento para cambiar planes sin quejas, y tener un testimonio que no muestra demasiada lucha personal ni humanidad. ¡Guau! Estas expectativas pueden agregar mucho estrés a una esposa y madre que ya tiene exceso de trabajo.

Las esposas de los ministros son humanas y tienen necesidades como todos los demás. A menudo se sienten solas e inadecuadas para servir, sintiéndose como si estuvieran en una pecera sin mucha privacidad. Hay presión para andar medida a las expectativas altas de la gente en la congregación.

La verdadera esposa de un ministro es una trabajadora ardua cuyos deberes se extienden mucho más allá de ser esposa y madre. Ella cocina para los enfermos, enseña a los niños, abre su casa a los visitantes, organiza cenas para el domingo, conseja y ora por las personas necesitadas, responde a llamadas telefónicas y mensajes de texto, limpia y decora la capilla, representa a su esposo y la lista sigue.

Una de las funciones más grandes y desafiantes que cumple es siendo una amiga y confidente como una caja de resonancia para su esposo. Ella escucha las frustraciones crudas y luchas pesadas de su ministro esposo. Ella ve de primera mano el dolor que la gente le causa. Ella lo observa dando lo mejor que tiene sabiendo que la gente lo critica. Ella encuentra ese lugar de perdón en Cristo para continuar amando y sirviendo a esas mismas personas.

El 80 por ciento de las esposas de los pastores dicen que no se sienten apreciadas por los miembros de la congregación. Entonces, a todas las esposas de los ministros, gracias por todo lo que hacen. No esperamos que seas perfecta y reconocemos tu humanidad como la nuestra. Gracias por seguir sirviendo. Gracias por amarnos y orar por nosotros cuando no seamos amables. Gracias por estar junto al lado de su esposo, nuestro ministro. Gracias por tu piadosa amor y servicio. ¡Te amamos y te apreciamos! ■

Contacto

The Gospel Truth
P. O. Box 2042
Nixa, MO 65714
USA

Correo Electrónico:
editor@thegospeltruth.org

SANTIDAD AL SEÑOR